가든 그로브 재활용 및 폐기물 뉴스레터

REPUBLIC SERVICES

Sustainability in Action

겨울 2024

RepublicServices.com/GardenGroveCA | 800.700.8610

무료 커뮤니티 수거 드롭-오프 일정

가든 그로브 시 및 가든 그로브 위생 구역은 리퍼블릭 서비스와 협력하여, 주민들이 가구, 대용량 물품, 비-냉장 제품들, 고철, 전자 폐기물, 나무 가지 (최대4-피트 길이), 솔, 나뭇잎 및 잔디 깎기를 추가 비용 없이 적절히 처리할 수 있도록 시 전체 일련의 커뮤니티 수거일을 주최할 예정입니다.

주민들이 그들의 물품들을 내려놓을 수 있는 셀프-서비스 행사 일정은 아래와 같습니다. 모든 수거는 오전 9:00부터 오전 11:00까지 진행됩니다.

- 1월 27일 토요일
  퍼시피카 고등학교
  6851 램프슨 애비뉴.
- 3월 16일 토요일
  스카이라크 초등학교
  11250 맥 뮤레이 스트리트.
- 5월 11일 토요일
  가든 그로브 공원
  9301 웨스트민스터 애비뉴.
  문서 절단 기회
- 7월 20일 토요일
  랄스톤 인터미디어트
  10851 램프슨 애비뉴.
- 9월 14일 토요일
  에이치. 루이스 레이크 노인복지관
  11300 스탠포드 애비뉴.
- 11월 9일 토요일
  가든 그로브 시민 회관
  13802 뉴호프 스트리트.

수거 불가한 물품에 유해 폐기물 (페인트, 기름, 화학약품, 농약, 건전지 또는 LED 조명); 건축물 및 철거 재료 (콘크리트, 흙, 돌, 벽돌, 아스팔트, 모래 또는 처리/페인트칠된 나무); 타이어; 대형 가전제품 (냉장고, 냉동고 및 에어컨); 및 종려나무 잎이 포함됩니다. 불가능한 물품에 대한 전체 목록에 대한 정보를 위해, **GGcity.org/cleanup-days** 을 방문하세요.

일정 및 장소는 변경될 수 있습니다. 최신 정보를 위해 시 웹사이트 및 소셜미디어 플랫폼을 확인하거나, 추가 정보를 위해 **714.741.5344** 에 연락하세요.

퇴비 기증을 위해 달력에 표시하세요

퇴양은 유기물 첨가와 토양 구조 개선으로 더 건강한 토양을 만듭니다. 건강한 토양은 물을 더 효율적으로 활용하며, 보관된 물을 여러분의 식물 뿌리 쪽으로 흐르게 하며, 토양에 더 오랫동안 보관하고 유출 및 침식을 줄입니다.

가든 그로브 시 및 리퍼블릭 서비스가 4월 13일 토요일 오전 8:00부터 오전 10:30 (또는 퇴양이 소진될때까지)까지 가든 그로브 시민 회관, 13802 뉴홉 스트리트. 장소에서 무료로 퇴양을 기증할 예정입니다. 리퍼블릭 서비스 스태프가 퇴양을 담아줄 수 있는 용기 또는 버킷을 갖고 오시길 부탁드립니다. 이 행사는 무슨 일이 있어도 진행될 예정이며 특정한 이유로 변경 또는 연기될 수 있습니다. 최신 정보를 얻기 위해 **RepublicServices.com/GardenGroveCA** 또는 **GGcity.org/organics** 을 방문하세요.

Credit: Cat_Chat | iStock | Getty Images Plus

무료 퇴양을 받기 위해, 주민들은 반드시 거주 증명서 (캘리포니아 운전 면허증 또는 공과금 고지서)를 제공해 주셔야합니다. 각 가정마다 퇴양 용량을60 갤런으로 제한합니다.

추가 정보를 원하실 경우, 리퍼블릭 서비스 **714.238.3300** 에 문의하세요.

요식업에서 고객 재활용은 의무입니다.

의회법안 827에 따르면, 제한된 서비스를 제공하는 캘리포니아 식당은 이제부터 반드시 고객에게 재활용 용품 및 유기 폐기물 (먹다 남은 음식물, 더러운 종이, 및 비슷한 용품)을 위한 눈에 띄는, 명확하게 표시된 접근이 쉬운 컨테이너를 쓰레기통 옆에 제공해야 합니다. 전체 서비스를 제공하는 식당은 직원들이 사용할 수 있는 별도의 쓰레기통을 제공해야 합니다. 이 법안은 현장에서 음식을 섭취할 수 있도록 음식을 파는 푸드코트 및 기타 사업에도 적용됩니다. **RecyclingSimplified.com/business-resources**에서 컨테이너 및 캐비닛 라벨을 다운로드하실 수 있습니다.

사업의 재활용 프로그램에 대한 질문, 또는 여러분의 서비스를 변경하기를 원하시는 경우, 리퍼블릭 서비스 **714.238.3300** 으로 연락 주세요.

PRESORTED
STANDARD
U.S. POSTAGE PAID
GREENFIELD, IN
PERMIT NO. 220

Republic Services
1131 N. Blue Gum Street
Anaheim, CA 92806

유기물 재활용 리마인더

이제, 가든 그로브에 있는 거의 모든 분들의 경우 가든 그로브 위생 구역이 승인하고 리퍼블릭 서비스가 시행하고 있는 법에 규정된 유기물 재활용 프로그램에 따라 그들의 주택 및 사업에서 유기물 재활용 서비스가 제공되고 있습니다. 유기물 재활용이 없는 공동주택단지의 경우 2024년 상반기부터 서비스를 받게 될 예정입니다.

주민

커브사이드 카트가 있으신 경우, 음식물 찌꺼기와 음식물로 오염된 종이는 이제부터 정원 쓰레기와 함께 유기물 카트에 들어갑니다. 만약 공동주택 단지에 거주하고 대형 쓰레기 수납기가 있으신 경우, 음식물 쓰레기는 초록색이나 브라운색 카트 또는 초록색이나 브라운색 뚜껑의 대형 유기물 쓰레기 수납기에 들어갑니다. 여러분의 건물에 아직 컨테이너가 없는 경우, 곧 제공될 예정입니다. 음식물 찌꺼기를 비닐 봉지에 담지 말아주십시오. 음식물 찌꺼기와 음식물로 오염된 종이 그 자체로 카트나 수납기에 넣어 주시기 바랍니다. 종이 봉투를 사용하실 수도 있습니다.

사업

모든 사업은 이제 재활용 및 유기물 재활용 프로그램이 운영되어야 합니다. 리퍼블릭 서비스가 무료로 기술적 자원을 제공함으로써 여러분에게 재활용 프로그램에 대한 도움을 드립니다. 조언이 필요하신 경우 재활용 담당자와 연결을 위해 리퍼블릭 서비스 **714.238.3300** 으로 연락하세요.

조사

리퍼블릭 서비스가 일년 내내 물건들이 제대로 처리되었는지 확인하기 위해 컨테이너 조사를 수행할 예정입니다. 여러분은 제복을 입은 리퍼블릭 서비스 직원이 여러분의 재활용, 유기물 및 쓰레기 컨테이너 안에 놓인 내용물을 검토하시는 것을 목격하실 수 있습니다. 잘못된 물품이 발견될 경우, 안내 태그를 카트에 배치하여 틀린 물품에 대한 통지를 할 것입니다. 이러한 교육적 검토는 법에 규정된 것으로서 매년 진행될 것입니다. 어떤 물건을 올바르게 처리하기 위한 질문 사항이 있으시면, 리퍼블릭 서비스 **714.238.3300** 으로 연락하시기 바랍니다.

추가 정보

가든 그로브 유기물 재활용에 대한 최신 정보를 원하시면, **GGcity.org/organics** 또는 **RepublicServices.com/GardenGroveCA** 으로 방문해주세요.

주방 및 카트의 냄새 줄이는 방법

쓰레기로부터 분리하여 음식물 찌꺼기를 수집하는 것은 새로운 습관입니다. 냄새를 줄이기 위한 팁은 다음과 같습니다.

키친 통

- 키친 용기 또는 통을 냉장 보관하거나, 매일 유기물 카트에 버립니다.
- 키친 통을 비운 후에 물로 헹굽니다.
- 물기 흡수를 위해 키친 통을 종이봉투 또는 신문지를 깔고 사용합니다.
- 냄새 제거를 위해 통에 베이킹 소다를 가볍게 뿌립니다.
- 육류 및 유제품 찌꺼기는 용기에 넣어 냉동보관하고, 수거일에 유기물 카트에 버립니다.

유기물 카트

- 피자 박스나 음식물이 묻은 종이로 과다 수분을 흡수합니다.
- 음식물 찌꺼기를 신문지에 쌓거나, 종이봉투안에 둡니다.
- 찌꺼기를 냉동 또는 냉장 보관하고, 수거일에 카트에 버립니다.
- 나뭇잎과 정원 쓰레기를 카트 맨 아래 배치하고, 음식물 찌꺼기를 포함한 후, 추가 정원 쓰레기를 그 위에 층으로 쌓아 놓습니다.

Credit: Onfokus | iStock | Getty Images Plus

- 필요할 때마다 빈 카트를 청소합니다. 호스에 자동 차단 스프레이 노즐을 끼고 고압의 물줄기를 카트 맨 아래부터, 그 다음 안쪽 벽에 뿌립니다. 한 시간 정도 물을 그대로 담가 둡니다. 그 다음 잔디 위 또는 넓은 구역에서 물기를 빼냅니다 (인도, 차도, 또는 도로의 배수 안으로 물을 버리지 마세요). 카트를 햇빛에 말린 후에 사용합니다.

기억해 주세요 — 주민들은 음식물 찌꺼기를 담기 위해 그 어떤 종류의 비닐봉투를 사용하실 수 없습니다! 모든 음식물 찌꺼기는 그 자체로, 종이에 쌓아서, 또는 종이봉투에 담아서 버려야합니다.

사업을 위한 음식 회복 필요조건

상원법안 (SB) 1383은 음식을 만들어내는 특정 사업들에게 먹을 수 있는 음식의 최대 용량을 버리는 대신 음식 회복 기관에게 기부할 것을 요구합니다. SB 1383은 법으로 규정된 음식 기부자들을 두 계층으로 지정합니다. 계층 1에 속한 사업들은 지난 2년간 프로그램 운영이 요구되었으며, 프로그램은 반드시 지속되어야 합니다. 계층 2에 속한 사업들은 2024년 1월 1일부터 반드시 프로그램을 시작해야 합니다. 먹을 수 있는 음식을 기부하는 사업들은 연방 및 주의 선한 사마리안 법으로부터 법적 책임을 보호받습니다.

지역적으로, 어바운드 푸드 케어 (이전에는 웨이스트 낫 OC로 알려짐)는 비영리단체, 국공립기관 및 개인사업과 협력하여, 우리 공동체에 있는 배고픈 사람들에게 잉여 음식을 제공하는 것을 확보하도록 노력하고 있습니다. 어바운드 푸드 케어는 시스템-전체적인 해결책을 마련하여 음식 사업자들이 초과된 양의 먹을 수 있는 음식을 쓰레기 매립지 대신 커뮤니티로 돌리도록 하는데 기여하고 있습니다. 저희는 음식의 불안정과 음식물 쓰레기를 줄임으로써, 우리의 공동체와 환경의 건강을 개선하고 있습니다. 더 알기 원하시면 **Aboundfoodcare.org** 을 방문하세요.

홀리데이 트리 재활용

진짜 홀리데이 트리 커브 수거는 2024년 1월 12일 금요일까지 계속 진행합니다. 모든 전등, 장식, 틴셀 및 갈랜드와 함께, 금속이나 플라스틱 스탠드를 빼셔야 합니다. 트리 자체로만 커브 또는 여러분의 주택 단지 쓰레기통 옆에 놓습니다. 만약 트리가 6피트 높이보다 클 경우, 안전하고 편리한 수거를 위해 반으로 잘라 주시기 바랍니다. 스노우 효과를 연출하기 위해 화학물질이 사용되어 하얗게 처리된 트리의 경우, 재활용으로 인정되지 않습니다.

Credit: : SKatzenberger | iStock | Getty Images Plus

1월 12일 금요일 이후부터, 나무들은 통에 들어갈 수 있는 크기의 조각으로 잘라서 유기물 카트 또는 쓰레기통에 버리고 뚜껑을 닫아 놓습니다. 대용량 물품 픽업 일정을 예약하셔서 진짜 홀리데이 트리, 하얗게 처리된 트리 또는 인조 트리를 폐기하실 수도 있습니다. 픽업을 예약하시려면 **714.238.3300** 으로 연락하세요.

기부에 대하여: 여러분은 어느 계층에 해당하시나요?

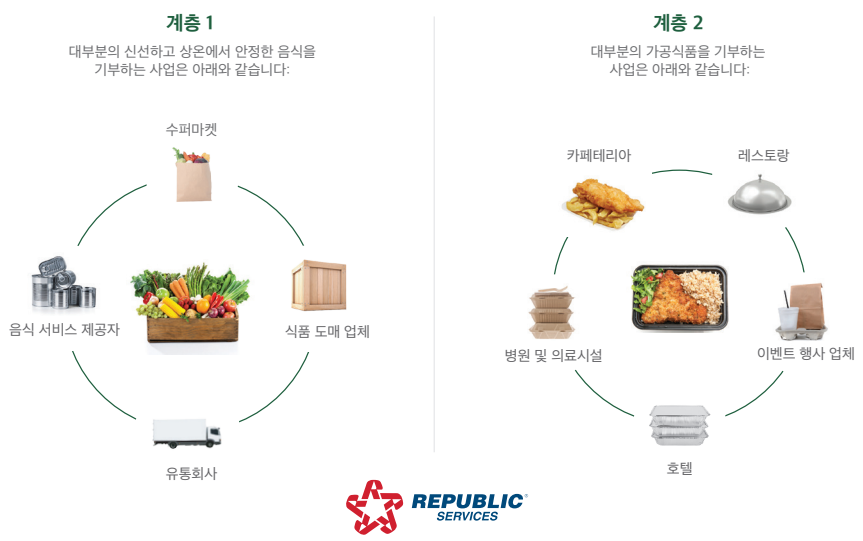

재활용에 대하여 함께 대화합시다!

지난 몇 개월동안 재활용이 뉴스에 실렸습니다. 예를 들어, 생산된 플라스틱 대부분이 절대 재활용되고 있지 않습니다. 이것이 맞는 이유인 즉슨, 생산된 플라스틱 대부분은 내구재이기 때문입니다 - 자동차 부품부터 키친 용기까지 - 수십년동안 사용되고 있습니다. 그러나, 음료수 병, 주전자, 유리병, 통과 같은 플라스틱 포장의 삼분의 일이 매년 재활용되고 있습니다. 유리 음료수 병과 병도 마찬가지로, 새로운 음료수 병, 유리병과 섬유유리로 생성됩니다. 이러한 재활용품을 사용하는 제조업체들이 더 많은 양을 활용할 수 있습니다!

저희가 수거하는 물품들은 재활용이며, 제조업체들이 재활용품을 새로운 제품으로 생성할 수 있도록 저희는 지속적으로 물품을 받아서 분류하여 시장에 전달할 예정입니다.

여러분의 재활용이 지속적으로 천연자원을 보존하고, 제조에 있어 물과 공기 오염을 줄이고, 에너지를 절약하며 일자리를 창출해냅니다. 폐기 처분 재활용 기관에 따르면, 미국 폐기 처분 기업이 506,000이 넘는 미국의 일자리를 지원하고 있습니다. 70% 이상의 미국 전체 재활용품이 미국 공장에서 사용되고 있습니다. 제조에 있어 원자재 제품 대신 재활용품을 사용하여 절약된 에너지 달성의 경우 유리는 34%에서 알루미늄은96%까지의 범위가 해당됩니다.

따라서, 재활용을 지속해주세요! 재활용은 아직까지 우리의 환경을 보살피고 경제를 지원하는데 있어 매우 좋은 방법입니다.

훌륭한 재활용을 위한 지침

- **재활용 가능한 물품에 대하여 이해합니다** - 모든 깨끗한, 마른 종이는 여러분의 재활용 카트나 수납기에 넣습니다. 여기에 판지 및 다른 박스, 서류봉투, 정크 메일, 잡지, 신문, 서류종이, 학교 서류, 종이 책, 종이 마트 봉투, 분쇄된 종이 (담아서) 및 금속이 없는 포장지가 포함됩니다. 또한, 재활용 금속 캔, 유리병 및 유리통, 플라스틱 통, 주전자 및 용기도 동일한 카트나 수납기에 버립니다.
- **쓰레기통에 명확하게 라벨을 붙입니다** - 여러분의 가정에서, 재활용 쓰레기통에 명확하게 라벨을 붙여서 모두에게 어떤 것을 재활용할 수 있고 할 수 없는지를 상기시킵니다. 간단하지만, 눈에 띄는 라벨로 인해 큰 변화를 가져올 수 있습니다.
- **비우고 깨끗하고 마른 상태로** - 병과 용기에 내용물을 비우고, 남은 잔여물을 없애고, 헹궈내며, 자연 바람으로 말립니다.
- **카트에 공간을 절약합니다** - 박스를 재활용하기 전에 분해하고 납작하게 만듭니다. 필요 시, 판지를 18 x 18 인치 크기보다 작은 조각으로 자릅니다.
- **풀어 놓습니다** - 재활용품을 봉지에 담지 마세요. 모든 용품을 풀어서 재활용 카드에 담습니다.
- **위험 물질을 방지합니다** - 절대 재활용 카트에 호스나 코드와 같은 엉키는 물품이나 건전지, 화학물질이나 의료용 바늘과 같은 유해 폐기물을 버리지 마세요. 이러한 물품은 일하는 사람을 위험에 빠트리고 장비를 손상시킬 수 있습니다.
- **오염 물질을 피합니다** - "역겨운" 물품을 재활용 카트에 버리지 않습니다! 더러운 재활용품, 기름이 묻은 피자 박스 그리고, 특히 기저귀가 여기에 해당합니다.
- **더 알아보세요** - 재활용에 대한 팁을 더 알고 싶으시면, **RecyclingSimplified.com** 을 방문하세요.

불법 폐기를 보고합니다

여러분이 불법 폐기물 처리장을 목격하시게 될 경우, 무시하지 마세요. 대신, 장소를 확인하시고 시에 보고해 주세요. 여러분이 불법으로 폐기하는 사람을 목격하시게 될 경우, 직접 상대하지 마세요. 가급적, 조심스럽게 관련된 행동을 사진 찍어 주시고, 목격한 사람에 대하여 서술해 주시고, 차량 종류, 컬러 및 자동차 등록번호를 알려주세요. 시 불법 폐기물 상담 서비스 **714.741.5375** 으로 연락하시거나 가든 그로브 경찰서 비-응급 전화 **714.741.5704** 로 행위를 보고해주세요. 함께 노력하면, 우리는 주민과 방문자들을 위한 좋은 도시를 유지할 수 있습니다.

대용량 물품 픽업

가구, 오래된 가전제품과 전자제품은 가장 흔히 도로, 공원 그리고 빈 공터에서 불법 폐기됩니다. 이러한 물품을 부적절하게 폐기할 필요가 없습니다. 가든 그로브 위생 구역과 리퍼블릭 서비스는 대용량 물품 및 전자제품 폐기를 위해 단독 및 공동 주택 주민들에게 편리한 예약제 픽업 서비스를 제공해 드립니다. 주민들은 매년 최대 3번의 대용량 물품 픽업 요청을 하실 수 있으며, 픽업마다 총 10개의 물품을 추가로 지불하는 금액 없이 수령합니다. 서비스 예약을 위해, 쉽게 리퍼블릭 서비스 고객 서비스 **714.238.3300** 으로 연락하셔서 정기적 수거날로부터 최소 24시간 전에 대용량 물품 픽업을 요청하시면 됩니다.

단독 주택 주민은 픽업 일정 예약 후에 커브에 물품을 갖다 놓아야 합니다. 운전사에게 이 서비스가 예약되어 있음을 알려줄 수 있도록 이 사인을 대용량 물품에 붙여 놓습니다. 인도를 막거나 교통을 방해하지 말아 주세요. 공동 주택 단지에 사시는 경우, 제일 적합한 장소 착수를 정하기 위해 여러분의 건물 매니저에게 확인합니다.

픽업 확정

이 대용량 물품의 픽업 일정이 확정되었습니다.

질문 또는 추가 픽업 일정을 예약하기 위해 리퍼블릭 서비스 **714.238.3300** 으로 연락 바랍니다.

REPUBLIC SERVICES

Sustainability in Action

이 사인은 **Bit.ly/3tbDCLi** 에서 (영문) 인쇄하실 수 있습니다. 인쇄하여 픽업에 정해진 대용량 물품에 붙여 놓습니다.

처방약 회수 행사 이벤트

가정에 있는 미 사용되었거나 만료된 약은 불의의 중독을 초래하거나 남용 접근을 허용할 수 있습니다. 가든 그로브 경찰서 및 미국 마약 단속국이 2024년 4월에 처방약 회수 이벤트를 진행할 예정입니다. 행사 일정 및 추가 상세정보는 **ggcity.org/events**. 에 온라인에서 확인하실 수 있습니다. 일년 내내, 여러분이 미사용한 처방약을 가든 그로브 경찰서, 11301 아카시아 파크웨이에서 처리할 수 있습니다.

미치 코프직을 만나보세요

총지배인으로서, 미치 코프직은 애나하임 및 산타 애나 운반 부서에 전체 운영을 책임지고 있습니다. 그는 연방, 주, 지역 법과 법령 모두가 충족되도록 확보하고 가급적으로 가장 안전한 방법으로 최상의 수준의 서비스를 제공할 수 있도록 모든 프로그램을 관리하는 책임이 있습니다. 코프직님은 2014년에 리퍼블릭 서비스에 입사하여 나라 전체에 있는 텍사스, 플로리다, 오클라호마 및 캘리포니아 여러 곳에서 근무한 경력을 갖고 있습니다.

저희에게 연락 주세요

수거 서비스, 청구서, 공공 폐기 센터
800.700.8610

가정 유해 폐기물
714.834.6752

주거용 엔진 오일 수거
800.449.7587

도로 청소 소환장, 빗물 배수관, 하수관
714.741.5375

리퍼블릭 서비스는 가든 그로브에 있는 폐기물 서비스의 유일한 제공자입니다.

REPUBLIC SERVICES

RepublicServices.com/GardenGroveCA

건전지 및 가정 유해 폐기물을 안전하게 처리하는 방법

여러분이 화재 위험을 감소하고 모든 가정 건전지, 유해 폐기물 및 전자제품을 적절하게 처리함으로써 우리의 토양과 수도를 보호하는데 도움을 주실 수 있습니다. 여러분이 해야 할 것은 다음과 같습니다:

- 장치에서 건전지를 빼고 버릴 준비를 할 때, 양쪽 끝 부분을 투명색 포장 테이프로 감습니다. 건전지를 밀폐용 플라스틱 봉투에 담습니다.
- 살충제 및 비료, 유성 페인트, 자동차용 유체, 수영장 화학물질 및 비슷한 제품과 같은 가정용 유해 화학물질을 다른 폐기물과 분리합니다.
- 컴퓨터, 텔레비전, 랩탑, 태블릿, 스마트폰 및 무선 스피커와 같은 오래된 전자 장치를 한쪽으로 치워 놓습니다.
- 이러한 물품 그 어떠한 것도 재활용, 정원 쓰레기 또는 쓰레기 카트 또는 수납기에 버리지 마세요!
- 건전지, 가정용 화학물질 및 전자제품을 오렌지 카운티 가정 유해 폐기물 수거 센터에 전달하세요. 이러한 물품들은 무료로 수령됩니다. 추가적 상세 정보를 원하시면 **OCLandfills.com/hazardous** 을 방문하시거나 **714.834.6752** 으로 연락하세요.

오렌지 카운티 가정 유해 폐기물 수거 센터

시간: 오전9 시 - 오후 3시, 화요일부터 토요일까지 (주요 공휴일과 우천 시 휴무입니다)

장소:

- 1071 노스 블루 검 스트리트, 애나하임, 92806
- 17121 니콜스 레인, 게이트 6, 헌팅턴 비치, 92647
- 6411 오크 캐니언, 어바인, 92618
- 32250 아베니다 라 파타, 샌 환 카피스트라노, 92675

가든 그로브 주민을 위한 사용한 엔진 오일 픽업

사용한 엔진 오일 및 필터는 재활용이 가능하며 오렌지 카운티 가정 유해 폐기물 수거 센터에서 수령합니다. 주민은 주로부터 증명된 지역에 있는 수거 센터에서 엔진 오일을 재활용하실 수 있는 옵션도 있습니다. **www2.calrecycle.ca.gov/UsedOil/CertifiedCenters** 을 방문하셔서 장소를 확인하세요. 추가로, 가든 그로브는 주거용 사용한 엔진 오일 재활용 프로그램을 제공하고 있습니다. 이 프로그램에 참여하시려면, 아래와 같이 몇 가지 간단한 방법을 따릅니다:

- 오일은 5 갤런 보다 작고 깨끗한, 밀봉 가능한 플라스틱 용기, 즉 우유, 물, 또는 세제통 또는 기름 용기에 따라 냅니다.
- 오일 필터는 비닐 봉지에 담아 밀봉합니다.
- 한 번의 픽업 시 20 갤런 이하의 오일만 수령합니다.
- 수거 예약을 위해 **800.449.7587** 으로 연락하세요.
- 예약된 수거 당일에, 지시한 대로 현관 문 앞 또는 진입로에 대상품을 놓습니다.
- 수거 당일에 수집하는 직원이 오전 8:00시에서 오후 5:00시 사이에 도착할 예정이며 대상품을 수거 차량에 있는 밀폐통에 넣을 것입니다.

추가 정보는 **714.741.5344** 에 전화하셔서 시의 사용한 엔진 오일 재활용 담당자에게 문의하세요.

한국어로 나와있습니다.

Disponible en español

Có sẵn bằng tiếng Việt